Viața, munca și COVID-19

Eurofound

Sondajul online realizat de Eurofound *Viața, munca și COVID-19* surprinde experiența de viață și de muncă în Uniunea Europeană în timpul pandemiei de COVID-19.

Despre sondaj

Au fost efectuate trei runde ale acestui sondaj online unic, iar acestea au fost adaptate pe măsură ce pandemia a evoluat.

Runda 1 – Aprilie 2020

Lansată la 9 aprilie 2020, când majoritatea statelor membre ale UE aplicau primele măsuri de izolare

Runda 2 – Iulie 2020

Iulie 2020, când economiile și societățile se redeschideau treptat

Runda 3 – Martie 2021

Martie 2021, când statele încă aplicau diferite niveluri de restricții

Pierderea locurilor de muncă în timpul pandemiei

10 % dintre respondenții care fuseseră angajați înainte de pandemie erau șomeri în primăvara anului 2021

Sursa: *Sondaj online privind viața, munca și COVID-19*

Bărbații care și-au pierdut locul de muncă în timpul pandemiei **au fost mai predispuși să fie încă șomeri în primăvara anului 2021** decât în vara anului 2020 (10 % față de 8 %). În rândul femeilor nu s-a înregistrat nicio creștere.

Tinerii cu vârste cuprinse între 18 și 29 de ani au fost cei mai predispuși să își piardă locul de muncă, 17 % dintre aceștia fiind șomeri în primăvara anului 2021, comparativ cu 9 % dintre persoanele cu vârsta peste 30 de ani.

Preferința pentru formulele de lucru hibride

În timpul pandemiei de COVID-19, telemunca s-a extins în toate țările, din cauza închiderii forțate a locurilor de muncă. În iulie 2020, 34 % dintre angajați lucrau exclusiv de acasă.

Două treimi dintre angajați care au lucrat de la distanță parțial sau exclusiv în timpul pandemiei de COVID-19 ar prefera o formulă de lucru hibridă în mod regulat, chiar dacă nu mai există restricții.

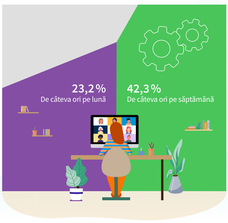

Scăderea bunăstării mintale în rândul tuturor grupurilor sociale

Până în primăvara anului 2021, bunăstarea mintală atinsese cel mai scăzut nivel înregistrat pe tot parcursul pandemiei la toate grupele de vârstă. Acest lucru se remarcă îndeosebi în rândul tinerilor și al celor care și-au pierdut locul de muncă.

Cea mai mare creștere a nivelului de singurătate s-a înregistrat în rândul femeilor cu vârsta peste 50 de ani (30 % în primăvara anului 2021, comparativ cu 18 % în vara anului 2020).

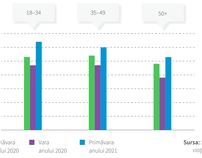

Sursa: *Sondaj online privind viața, munca și COVID-19*

Creșterea inegalității financiare

Inegalitățile existente se extind din cauza impactului disproporționat al pandemiei asupra grupurilor vulnerabile. Dificultățile de a face față cheltuielilor au crescut semnificativ în rândul celor care se află deja într-o situație precară.

Facturile la utilități reprezintă o problemă pentru 4 din 10 respondenți șomeri.

În primăvara anului 2021, mai mulți respondenți au raportat că sunt în urmă cu plata facturilor la utilități, telefon și internet, comparativ cu vara anului 2020. Proporția respondenților care raportează probleme privind plățile este mai mare în rândul șomerilor, 77 % dintre persoanele din acest grup fiind considerate vulnerabile din punct de vedere financiar.

Scăderea satisfacției față de măsurile de sprijin în pandemie

Satisfacția cetățenilor față de măsurile de sprijin în situații de criză a scăzut dramatic, doar 12 % considerând că măsurile de sprijin au fost corecte în primăvara anului 2021, în scădere față de 22 % în vara anului 2020.

Proporția celor care au considerat că a fost ușor și eficient să obțină sprijin a scăzut de la 16 % în vara anului 2020 la 10 % în primăvara anului 2021. Aproape 1 din 10 respondenți a depus o solicitare de ajutor financiar care a fost respinsă.

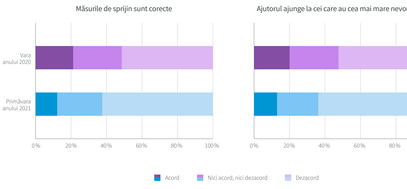

Sursa: *Sondaj online privind viața, munca și COVID-19*

Scăderea accentuată a încrederii în guvernele naționale

Încrederea în instituții a scăzut dramatic, îndeosebi încrederea în guvernele naționale, care a scăzut de la 4,6 în vara anului 2020 la 3,9 în primăvara anului 2021.

Încrederea în guvernele naționale din toate statele membre a scăzut sub nivelurile înregistrate la începutul pandemiei.

Și încrederea în UE a scăzut, dar aceasta rămâne mai mare decât încrederea în guvernele naționale.

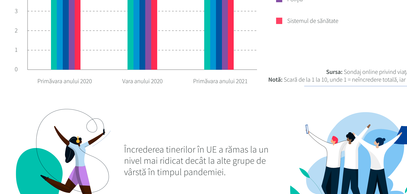

Sursa: Sondaj online privind viața, munca și COVID-19

Notă: Scară de la 1 la 10, unde 1 = neîncredere totală, iar 10 = încredere totală.

Încrederea tinerilor în UE a rămas la un nivel mai ridicat decât la alte grupe de vârstă în timpul pandemiei.

Introducerea vaccinurilor și creșterea reticenței față de vaccinare

25% femei

29% bărbați

În primăvara anului 2021, peste un sfert din persoanele care trăiesc în UE au indicat că au reticențe față de vaccinarea împotriva COVID-19, bărbații fiind mai reticenți (29 %) decât femeile (25 %).

Șomerii (39 %), persoanele cu o boală cronică sau cu un handicap (39 %) și persoanele casnice (33 %) sunt mai reticente față de vaccinare decât persoanele din câmpul muncii (26 %) sau decât pensionarii (23 %).

Reticența față de vaccinare este, de asemenea, puternic asociată cu niveluri scăzute de încredere, țările care înregistrează niveluri scăzute de încredere în guvernele lor înregistrând niveluri mai ridicate ale reticenței față de vaccinare.

Când platformele de comunicare socială reprezintă sursa principală de știri, reticența față de vaccinare se ridică la 40 %, comparativ cu 18 % în rândul celor care folosesc sursele tradiționale de știri ca sursă principală de informare.

Înțelegerea și abordarea nevoilor oamenilor în urma crizei provocate de pandemia de COVID-19 va fi esențială pentru a le restabili încrederea în guverne și în proiectul Uniunii Europene. Aceasta ar putea reprezenta baza unei discuții convingătoare în cadrul ambițioasei Conferințe privind viitorul Europei, exercițiul democratic desfășurat pe parcursul unui an, cu implicarea tuturor europenilor în conturarea viitoarei direcții a blocului, lansat oficial la 9 mai 2021.

Înregistrați-vă pentru a primi informații actualizate cu privire la următoarea rundă a sondajului online *Viața, munca și COVID-19*

http://eurofound.link/subscribecovid19